NAŘÍZENÍ MĚSTYSE DRNHOLEC Č. 2/2013, KTERÝM SE VYDÁVÁ

T R Ž N Í Ř Á D

Rada městyse Drnholec se na svém zasedání dne 05.08.2012 usnesením č. 55/3 usnesla vydat na základě zmocnění dle § 18 odst. 1 a 3 zákona č. 455/1991 Sb., o živnostenském podnikání (živnostenský zákon), ve znění pozdějších předpisů a v souladu s § 11 odst. 1 a § 102 odst. 2 písm. d) č. 128/2000 Sb., o obcích (obecní zřízení), ve znění pozdějších předpisů, toto nařízení:

Čl. 1
Úvodní ustanovení

Účelem tohoto nařízení městyse je stanovit podmínky, za kterých lze uskutečňovat nabídku, prodej zboží a poskytovat služby mimo provozovnu určenou k tomuto účelu kolaudačním rozhodnutím nebo kolaudačním souhlasem podle zvláštního zákona[1] na celém území městyse Drnholec.

Čl. 2
Místa pro nabídku, prodej zboží a poskytování služeb, jejich rozdělení

(1) Na území městyse je možno mimo provozovnu k tomuto účelu určenou kolaudačním rozhodnutím nebo kolaudačním souhlasem podle zvláštního zákona[1], nabízet a prodávat zboží a poskytovat služby pouze na místech uvedených v odstavci 2 tohoto článku a v době stanovené tímto nařízením, nejde-li o druhy prodeje zboží nebo poskytování služeb, na které se toto nařízení nevztahuje - viz. čl. 7 nebo které jsou zakázány - viz. čl. 8 (dále jen „místa pro nabídku, prodej zboží a poskytování služeb").

(2) Místy pro nabídku, prodej zboží a poskytování služeb na území městyse umožňující celoroční prodejní činnost mimo provozovnu jsou:

a) **tržní místo ulice Brněnská** (vyznačeno v mapce v příloze č.1 tohoto nařízení),

b) **tržní místo Náměstí Svobody** (vyznačeno v mapce v příloze č.2 tohoto nařízení).

(3) Místa pro prodej zboží a poskytování služeb se rozdělují podle způsobu provozování takto:

a) tržní místo ulice Brněnská pro stánkový prodej,

b) tržní místo Náměstí Svobody pro prodej z auta.

Čl. 3
Stanovení kapacity a přiměřené vybavenosti míst pro nabídku, prodej zboží a poskytování služeb

(1) Provozovatelem míst pro nabídku, prodej zboží a poskytování služeb je městys Drnholec.

(2) Kapacita tržních míst uvedených v čl. 2 odst. 2 tohoto nařízení je omezena stanoveným prostorem o velikosti 230 m^2 pro tržní místo ulice Brněnská, a o

---

[1]) *Zákon č. 183/2006 Sb., o územním plánování a stavebním řádu (stavební zákon), ve znění pozdějších předpisů.*

velikosti 95 m^2 pro tržní místo Náměstí Svobody, dle vyznačení na mapkách v přílohách č. 1 a č.2 tohoto nařízení.

(3) Místa pro nabídku, prodej zboží a poskytování služeb musí být vybavena tak, aby byl zajištěn jejich řádný a nerušený provoz, mezi prodejními místy musí být vytvořen prostor pro pohyb zákazníků, zásobování a zajištění požární ochrany v souladu se zvláštními předpisy.

(4) Místa pro nabídku, prodej zboží a poskytování služeb musí být vybavena:

a) tržní místo ulice Brněnská

- prodejním pultem,
- při prodeji váženého zboží odpovídající váhou,
- při prodeji měřeného zboží odpovídajícími měřidly,
- dostatečnou nádobou na odpad vznikající v souvislosti s prodejem,
- dalším vybavením, které je vyžadováno na základě zvláštních předpisů;

b) tržní místo Náměstí Svobody

- při prodeji váženého zboží odpovídající váhou,
- při prodeji měřeného zboží odpovídajícími měřidly,
- dalším vybavením, které je vyžadováno na základě zvláštních předpisů.

Čl. 4
Doba prodeje zboží a poskytování služeb na místech pro nabídku, prodej zboží a poskytování služeb

Tržní místa uvedená v čl. 2 odst. 2 tohoto nařízení jsou provozována pouze v pracovních dnech, doba prodeje zboží a poskytování služeb je v době od 7:00 do 17:00 hodin.

Čl. 5
Pravidla pro udržování čistoty a bezpečnosti míst pro nabídku, prodej zboží a poskytování služeb

Prodejci zboží a poskytovatelé služeb na místech pro nabídku, prodej zboží a poskytování služeb jsou povinni:

a) zabezpečovat čistotu prodejních míst, trvalý a řádný úklid,

b) k nabídce zboží, jeho prodeji a poskytování služeb užívat jen místa k tomu určená, neumísťovat v jejich okolí překážky, které mohou znemožňovat nebo ztěžovat průchod zákazníků a ostatních osob, průjezd automobilů na přilehlých komunikacích,

c) uposlechnout pokynů provozovatele míst pro nabídku, prodej zboží a poskytování služeb nebo jím pověřené osoby k zajištění pravidel pro udržování čistoty a bezpečnosti míst pro nabídku, prodej zboží a poskytování služeb,

d) při prodeji živočišných produktů a zvířat a při poskytování služeb, při nichž je nakládáno s živými zvířaty, jsou prodejci povinni řídit se zvláštními právními předpisy upravující veterinární a hygienické podmínky a požadavky[2]

---

[2]) *Např. zákon č.166/1999 Sb., o veterinární péči a o změně některých souvisejících zákonů (veterinární zákon), ve znění pozdějších předpisů.*

Čl. 6
Pravidla k zajištění řádného provozu míst pro nabídku, prodej zboží a poskytování služeb

Provozovatel míst pro nabídku, prodej zboží a poskytování služeb je povinen:

a) zveřejnit tržní řád,

b) prodejní místa provozovat v souladu s tímto tržním řádem,

c) určit prodejcům zboží a poskytovatelům služeb konkrétní prodejní místa, dle kapacity míst pro nabídku, prodej zboží a poskytování služeb,

d) vést evidenci prodejců zboží a poskytovatelů služeb včetně údaje o druhu jimi prodávaného zboží či poskytované služby,

e) dohlédnout na čistotu a pořádek po skončení prodeje.

Čl. 7
Druhy prodeje zboží a poskytování služeb, na které se toto nařízení nevztahuje

(1) Toto nařízení se nevztahuje na prodej zboží a poskytování služeb mimo provozovnu při slavnostech, sportovních, kulturních nebo jiných podobných akcích, včetně podomního a pochůzkového prodeje provozovaného místními spolky při pořádání těchto akcí, na ohlášená očkování domácích zvířat[2] a na veřejné sbírky[3].

(2) Toto nařízení se nevztahuje na poskytování restauračních služeb s posezením na veřejném a ostatním prostranství (tzv. předzahrádky).

Čl. 8
Zakázané druhy prodeje zboží a poskytovaných služeb

(1) Na území městyse se zakazuje mimo provozovnu podomní a pochůzkový prodej zboží a poskytování služeb.

(2) Podomním prodejem zboží a nabídkou služeb se pro účely tohoto nařízení rozumí takový prodej zboží a nabídka služeb, kdy je bez předchozí objednávky dům od domu nabízeno a prodáváno zboží či služby osobami uživatelům v objektech určených k bydlení.

(3) Pochůzkovým prodejem zboží a nabídkou služeb se pro účely tohoto nařízení rozumí prodej zboží a nabídka služeb s použitím přenosného nebo neseného zařízení (konstrukce, závěsného pultu, ze zavazadel, tašek, apod.) nebo přímo z ruky, bez ohledu na to, zda se prodejce pohybuje nebo se zdržuje na místě.

(4) Podomní a pochůzkový prodej je zakázán s ohledem na převažující veřejný zájem spočívající v zajištění bezpečnosti v městysi, ochraně bezpečnosti obyvatel městyse, a to převážně seniorů.

---

[3]) *Dle zákona č. 117/2001 Sb., o veřejných sbírkách a o změně některých zákonů (zákon o veřejných sbírkách), ve znění pozdějších předpisů.*

Čl. 9
Sankce a pokuty

Porušení tohoto nařízení se postihuje podle zvláštních právních předpisů[4].

Čl. 10
Závěrečná ustanovení

(1) Kontrolu dodržování tohoto nařízení jsou oprávněni provádět pověření zaměstnanci městyse, zařazení do Úřadu městyse Drnholec.

(2) Práva a povinnosti prodejců zboží, poskytovatelů služeb a provozovatelů stanovená zvláštními právními předpisy nejsou tímto nařízením dotčena.

(3) Toto nařízení ruší v plném rozsahu nařízení městyse Drnholec č.1/2006, ve znění nařízení městyse č. 1/2013.

(4) Toto nařízení městyse Drnholec nabývá účinnosti patnáctým dnem následujícím po dni jeho vyhlášení.

V Drnholci dne 5.8.2013

Ing. Bronislav Kocman v.r.
místostarosta

Jan Ivičič v.r.
starosta

Vyvěšeno na úřední desce dne 12.08.2013

Sejmuto z úřední desky dne 30.08.2013

[4]) Např. *zákon č. 128/2000 Sb., o obcích (obecní zřízení), v úplném znění, zákon č. 200/1990 Sb., o přestupcích, ve znění pozdějších předpisů.*

Příloha č.1 k nařízení městyse Drnholec č.2/2013

Specifikace tržního místa **- ulice Brněnská,** část pozemku o rozloze celkem 230 m^2, parc. č. 835/76 kat. území Drnholec

Příloha č.2 k nařízení městyse Drnholec č.2/2013
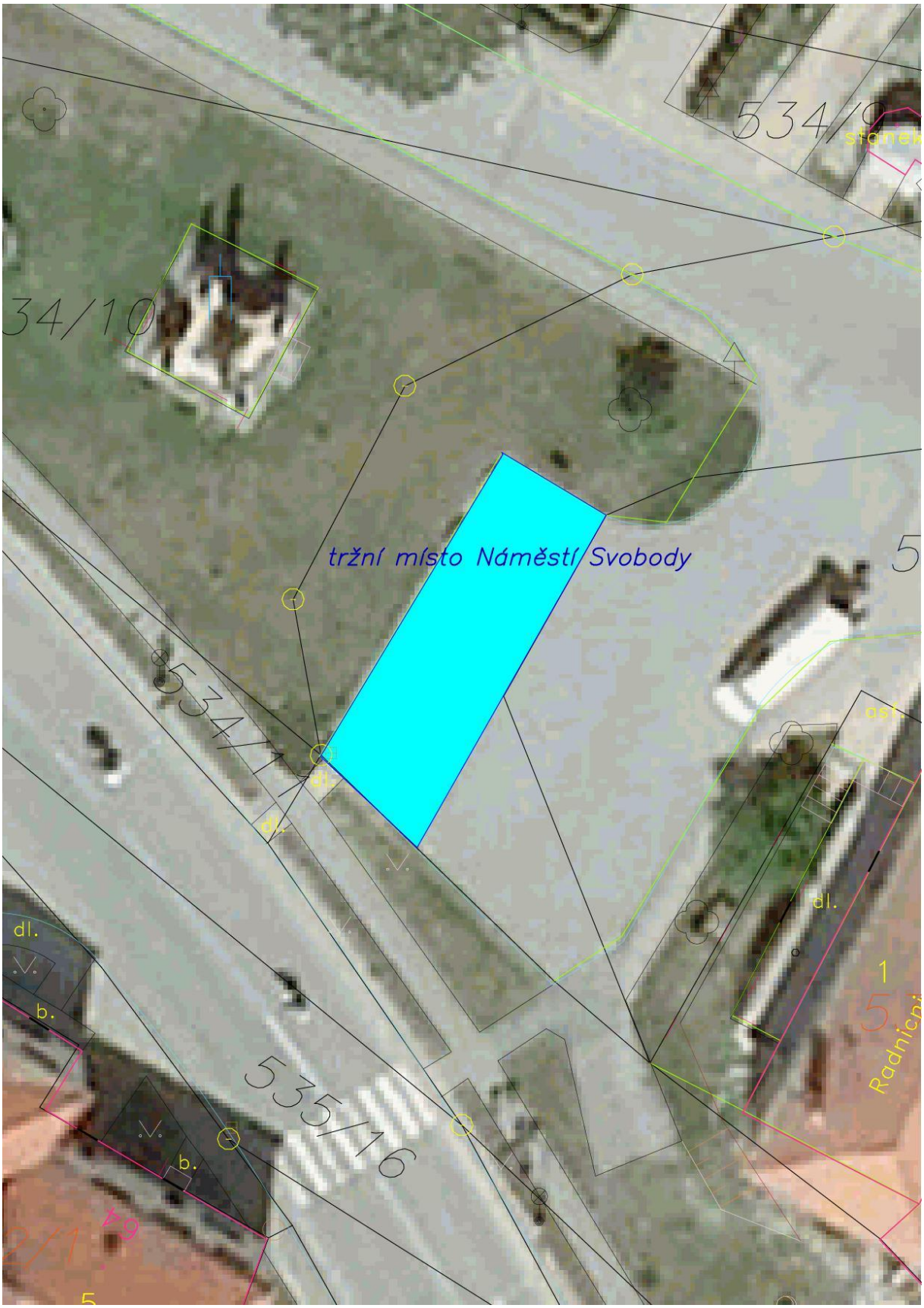
Specifikace tržního místa ***– Náměstí Svobody,*** *část pozemku o rozloze celkem 95 m², parc.č. 534/1 kat. území Drnholec – 5 míst*